

B315 LTE CPE

Brzo upoznavanje

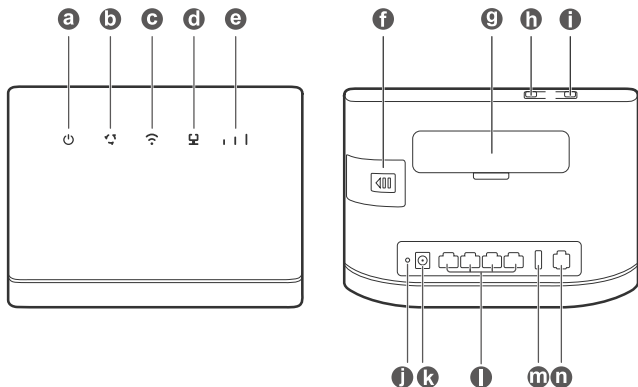

1 Pregled proizvoda



-
- | | | | |
|----------|-------------------------------------|----------|---------------------------------|
| a | Indikator napajanja | b | Indikator statusa mreže |
| c | Indikator Wi-Fi®/WPS | d | Indikator LAN/WAN |
| e | Indikator jačine signala | f | Ulaz za SIM karticu |
| g | Ulaz za spoljnu antenu | h | WPS dugme |
| i | Dugme za uključivanje/isključivanje | j | Dugme za resetovanje uređaja |
| k | Ulaz za napajanje | l | Mrežni priključci |
| m | USB priključak | n | Priključak za telefonsku liniju |
-

2 Postavljanje

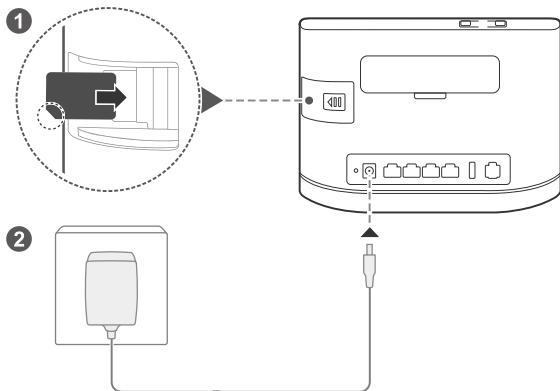

Postavite SIM karticu u ulaz za SIM karticu na način kao što je prikazano na prethodnoj slici i zatim priključite adapter za napajanje na ruter B315. Ruter će se automatski uključiti i tražiti dostupne mobilne mreže.

Sledeći Indikatori će se uključiti nakon što se ruter uspešno poveže sa mrežom.



Cijan/plavo/žuto:
Uspostavljena veza sa
mobilnom mrežom.



Belo: Više crtica signala
znači bolji signal.



Ne postavljajte i ne uklanjajte SIM karticu dok je ruter uključen, jer to može uticati na rad ili oštetiti SIM karticu.

3 Povezivanje sa Wi-Fi mrežom vašeg rutera

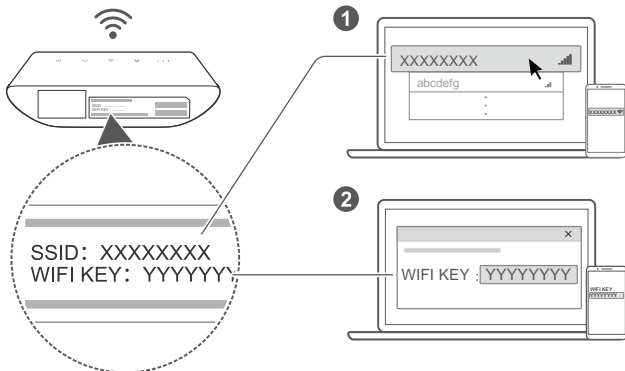

Kad se jednom ruter poveže sa mobilnom mrežom za prenos podataka, na Wi-Fi mrežu rutera možete povezati računar ili mobilni telefon kako biste pristupili internetu. Pogledajte nalepnicu na donjem delu rutera i potražite predefinisani naziv bežične mreže (**SSID**) i lozinku (**WIFI KEY**).

- Kad Indikator  stalno svetli, Wi-Fi mreža je omogućena. Da biste omogućili ili onemogućili Wi-Fi, pogledajte sekciju za pomoć na web-stranici za upravljanje ruterom.
- Kako biste sprečili neovlašćeni pristup svojoj Wi-Fi mreži, ne zaboravite da promenite naziv Wi-Fi mreže i lozinku na web-stranici za upravljanje ruterom. Kada jednom promenite lozinku, potrebno je da se ponovo povežete sa Wi-Fi mrežom rutera.

4 Konfiguracija rutera

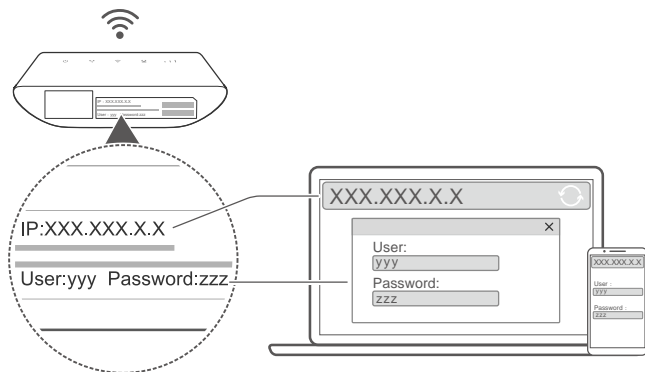

Ruter možete konfigurirati pomoću web-stranice za upravljanje. Pogledajte nalepnicu na donjem delu rutera i potražite predefinisano IP adresu, korisničko ime i lozinku.

Dodatne informacije možete potražiti u sekciji za pomoć na web-stranici za upravljanje.

i Kako biste sprečili neovlašćene korisnike da menjaju podešavanja rutera, ne zaboravite da promenite predefinisano lozinku za prijavu na web-stranici za upravljanje.

5 Izborne konfiguracije



Stavke objašnjene u ovoj sekciji služe samo u informativne svrhe. Vaš ruter možda ne podržava sve ove stavke.

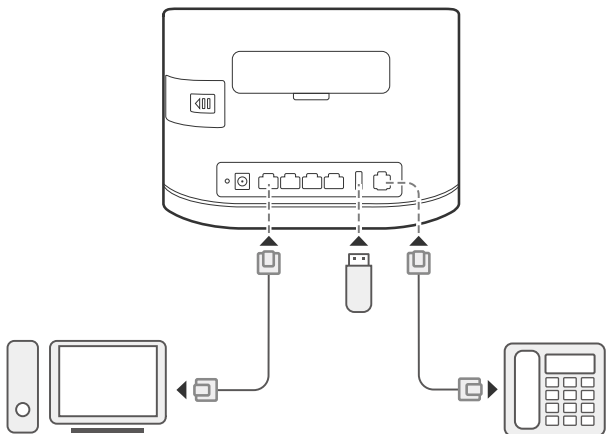

1. Priključivanje više uređaja

Sa ruterom možete povezati računar, fiksni telefon ili USB uređaj za čuvanje podataka, za potrebe pristupa internetu, uspostave telefonskih poziva, deljenja datoteka i drugog.

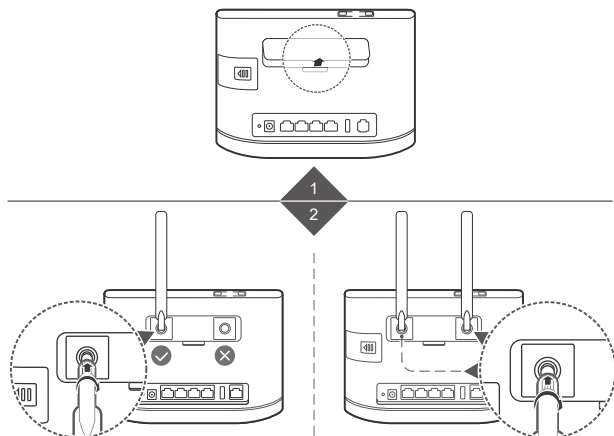

2. Instaliranje spoljnih antena

Dodatne spoljne antene možete instalirati kako biste poboljšali prijem signala mobilne mreže. Obratite se svom pružaocu mrežnih usluga kako biste kupili antene. Ako želite da povežete samo jednu antenu, uključite je u

✔ utičnicu.



- Pre ugradnje spoljnih antena isključite ruter i isključite adapter za napajanje.
- Spoljne antene prikladne su samo za upotrebu u zatvorenim prostorijama. Tokom nevremena sa grmljavinom, ne koristiti spoljne antene.
- Koristite samo one spoljne antene koje vam je isporučio vaš pružalac mrežnih usluga.

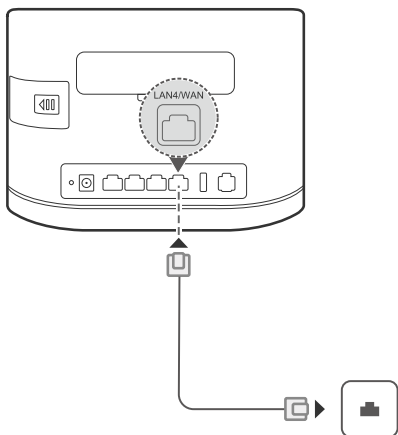

3. Pristup internetu putem Ethernet priključka

Kad potrošite limite za prenos podataka, ruter možete priključiti na zidnu Ethernet utičnicu i pomoću Ethernet kabla povezati se na internet.

Pre povezivanja na internet putem Ethernet priključka konfigurirate relevantna podešavanja na web-stranici za upravljanje ruterom. Dodatne informacije možete potražiti u sekciji za pomoć na web-stranici za upravljanje.



4. Preuzimanje Huawei HiLink

Skenirajte gornji QR kod kako biste preuzeli aplikaciju Huawei HiLink i pomoću nje konfigurisali ruter sa svog telefona.

6 Dodatne informacije

U slučaju bilo kakvih poteškoća s ruterom:

- Ponovo pokrenite ruter.
- Pogledajte sekciju za pomoć na web-stranici za upravljanje.
- Vratite ruter na njegova fabrička podešavanja.
- Obratite se svom pružaocu mrežnih usluga.

Na adresi <http://consumer.huawei.com/en/support/hotline> možete pronaći nedavno ažurirane informacije o broju telefona službe za podršku i adresu e-pošte za svoju državu ili regiju.

 Ilustracije u ovom vodiču služe samo u informativne svrhe i ne odražavaju stvarni izgled vašeg proizvoda. Za detaljne informacije obratite se svom pružaocu mrežnih usluga.

7 Često postavljana pitanja

Kako ću vratiti ruter na fabrička podešavanja?

Kad je ruter uključen, držite pritisnutim Dugme za ponovno postavljanje otprilike 3 sekunde koristeći zašiljeni predmet sve dok Indikator  ne počne da treperi. Vraćanjem fabričkih podešavanja izbrisat će sva prilagođena podešavanja. Nastavite sa oprezom.

Kako da se povežem sa ruterom koristeći zaštićeno Wi-Fi podešavanje (WPS)?

Za povezivanje uređaja na kojem je omogućen WPS s vašim ruterom koristeći WPS dugme:

1. pritisnite i držite WPS dugme na ruteru barem 2 sekunde dok Indikator  ne počne da treperi.

2. Omogućite WPS na svom uređaju do isteka 2 minuta kako biste se povezali na Wi-Fi mrežu rutera.

8 Rešavanje problema

Zašto Indikator  svetli crveno nakon što sam završio sa konfiguracijom rutera?

1. Uverite se da imate ispravnu SIM karticu i proverite da li je pravilno postavljena.
2. Premestite ruter na otvoreni prostor bez prepreka i proverite da li imate dostupnu mobilnu mrežu na vašem području.
3. Ako se problem i dalje javlja, obratite se pružaocu mrežnih usluga.

Zašto Indikator  stalno svetli cijan, plavo ili žuto, a Indikator  je isključen?

Vaša mobilna mreža ima slab prijem. Premestite ruter na mesto s boljim prijemom.

Zašto ne mogu da pristupim web-stranici za upravljanje ruterom?

1. Proverite se da je računar povezano s ruterom putem Ethernet kabela ili Wi-Fi-ja.
2. Proverite da li je računar postavljen tako da automatski preuzme IP adresu i adresu DNS servera.
3. Ponovo pokrenite pretraživač ili pokušajte da koristiti drugi pretraživač.
4. Ako se problem i dalje javlja, vratite ruter na njegova fabrička podešavanja.

9 Informacije o sigurnosti

U ovoj sekciji sadržane su važne informacije o funkcionisanju vašeg uređaja. U njemu se nalaze i informacije o sigurnom načinu upotrebe uređaja. Pre upotrebe uređaja pažljivo pročitajte ove informacije.

Elektronski uređaj

Uređaj ne koristite ako je njegova upotreba zabranjena. Nemojte koristiti uređaj ako na taj način uzrokuje opasnost ili smetnje drugim elektronskim uređajima.

Ometanje rada medicinske opreme

- Poštujte pravila i propise bolnica i zdravstvenih ustanova. Ne koristite uređaj na mestima gde je to zabranjeno.
- Neki bežični uređaji mogu uticati na rad slušnih aparata ili srčanih elektrostimulatora. Za više informacija obratite se svom pružaocu usluga.
- Proizvođači srčanih elektrostimulatora preporučuju da se održava najmanja udaljenost od 15 cm između uređaja i srčanog elektrostimulatora kako bi se izbegle moguće smetnje elektrostimulatora. Ukoliko koristite srčani elektrostimulator, uređaj držite na strani suprotnoj od elektrostimulatora i nemojte ga nositi u prednjem džepu.

Prostori sa zapaljivim stvarima i eksplozivima

- Nemojte koristiti uređaj tamo gdje se skladište zapaljive stvari ili eksplozivi (na primer na benzinskoj pumpi, u skladištu nafte ili hemijskom postrojenju). Upotreba uređaja u tim okruženjima povećava rizik od eksplozije ili vatre. Osim toga, pratite uputstva naznačene tekstem ili simbolima.
- Ne skladištite i ne transportujte uređaj u rezervoarima sa zapaljivim tečnostima, plinovima ili eksplozivima.

Radno okruženje

- Izbegavajte prašnjava, vlažna ili prljava okruženja. Izbegavajte magnetna polja. Upotreba uređaja u takvim okruženjima može da rezultira kvarom strujnih kola.

- Pre priključivanja i isključivanja kabla, prekinite sa upotrebom uređaja i isključite ga iz električne utičnice. Pazite da vam ruke tokom rada budu suve.
- Postavite uređaj na stabilnu površinu.
- Uređaj držite podalje od elektronskih uređaja koji generišu jaka magnetna ili električna polja, kao što su mikrotalasna pećnica ili hladnjak.
- Tokom olujnog nevremena isključite uređaj i otkachite sve priključene kablove na njega kako biste ga zaštitili od udara groma.
- Ne koristite uređaj tokom olujnog nevremena kako biste ga zaštitili od opasnosti uzrokovanih gromovima.
- Idealna radna temperatura je od 0°C do 40°C. Idealna temperatura skladištenja je od -20°C do +70°C. Prekomerna vrućina ili hladnoća mogu oštetiti uređaj ili dodatnu opremu.
- Uređaj i dodatnu opremu čuvajte na dobro provetrenom i hladnom mestu, podalje od direktneog sunčevog svetla. Uređaj ne stavljajte u kutije niti prekrivajte tkaninom ili drugim predmetima. Uređaj ne stavljajte u posude sa slabim rasipanjem toplote, na primer u kutiju ili torbu.
- Kako biste zaštitili uređaj ili dodatnu opremu od požara ili električnih udara, izbegavajte izlaganje kiši i vlazi.
- Uređaj držite podalje od izvora toplote, poput grejalice, mikrotalasne pećnice, šporeta, grejača vode, radijatora ili sveća.
- Na uređaj nemojte stavljati nikakav predmet, na primer sveću ili posudu za vodu. Ako u uređaj dospe bilo kakav strani predmet ili tečnost, odmah prestanite sa upotrebom uređaja, isključite ga iz napajanja i isključite sve kablove koji su na njega povezani. Potom se obratite ovlašćenom servisnom centru.
- Ne blokirajte otvore na uređaju. Oko uređaja ostavite najmanje 10 cm slobodnog prostora kako bi se toplota slobodno rasipala.
- Ako se uređaj pregreje, na neko vreme prestanite sa upotrebom uređaja ili aplikacije. Ako je koža duže vreme izložena pregrejanom uređaju, može doći do pojave znakova opekotina pri niskim temperaturama, kao što su crvene mrlje i tamnija pigmentacija.
- Ne dirajte antenu uređaja. Može doći do smanjenja kvaliteta u komunikaciji.

- Ne dopustite da deca ili kućni ljubimci grizu uređaj ili dodatnu opremu. Na taj način može doći do oštećenja ili eksplozije.
- Poštujte lokalne zakone i propise kao i privatnost i zakonska prava drugih osoba.
- Uređaj treba postaviti i koristiti uz minimalni razmak od 20 cm između radijatora i vašeg tela.
- Uređaj držite na mestu s dobrim prijemom. Udaljenost između uređaja i drugih metalnih materijala (na primer metalnih rešetki ili metalnih vrata i prozora) mora biti veća od 25 cm, a udaljenost između uređaja mora biti veća od 30 cm.

Sigurnost dece

- Poštujte sve mere opreza vezane uz sigurnost dece. Ukoliko dozvolite deci da se igraju sa uređajem ili dodatnom opremom, to za njih može predstavljati opasnost. Uređaj sadrži odvojive delove koji mogu predstavljati opasnost od gušenja. Držite podalje od dece.
- Uređaj i njegova dodatna oprema nisu namijenjeni za upotrebu od strane dece. Deca smeju da koriste uređaj samo uz nadzor odrasle osobe.

Dodatna oprema

- Upotreba neodobrenog ili nekompatibilnog adaptera, punjača ili baterije može uzrokovati požar, eksploziju ili druge opasnosti.
- Izaberite samo onu dodatnu opremu koja je odobrena za upotrebu sa ovim modelom od strane proizvođača uređaja. Upotreba bilo kakve druge vrste dodatne opreme može poništiti garanciju, predstavljati kršenje lokalnih propisa i zakona, a može biti i opasna. Kontaktirajte svojeg trgovca za informacije o dostupnosti odobrene opreme u vašem području.

Sigurna upotreba adaptera

- Utikač napajanja ima funkciju uređaja za isključivanje.
- Za uređaje koji se priključuju u utičnicu, utičnica mora biti postavljena u blizini uređaja i lako dostupna.
- Isključite adapter iz električne utičnice i iz uređaja kada se ne koristi.
- Adapter ne izlažite padovima ni udarcima. Ako je oštećen, odnesite ga u ovlašćeni servisni centar na pregled.

- Ako je električni kabl oštećen (na primer žica se vidi ili je slomljena) ili ako se utikač olabavi, odmah prestanite sa upotrebom. Nastavak upotrebe može rezultirati električnim udarima, kratkim spojem ili požarom.
- Ne dirajte kabl mokrim rukama i nemojte ga povlačite kako biste izvukli adapter iz utičnice.
- Ne dodirujte uređaj ili adapter mokrim rukama. Time možete prouzrokovati kratak spoj, kvar ili električni udar.
- Ako je adapter bio izložen vodi, drugim tečnostima ili prekomernoj vlazi, odnesite ga kod ovlašćenog servisera na pregled.
- Pazite da adapter odgovara zahtevima navedenim u članku 2.5 standarda IEC60950-1/EN60950-1/UL60950-1 i da je testiran i odobren u skladu sa nacionalnim ili lokalnim standardima.

Čišćenje i održavanje

- Tokom skladištenja, prevoza i rada uređaja održavajte uređaj suvim i zaštitite ga od sudara sa drugim predmetima.
- Uređaj i dodatna oprema moraju biti suvi. Ne pokušavajte da ga osušite spoljnim izvorom toplote kao što je mikrotalasna pećnica ili sušač za kosu.
- Ne izlažite uređaj ili dodatnu opremu prekomernoj toploti ili hladnoći. Takva okruženja mogu ometati ispravan rad uređaja i prouzrokovati požar ili eksploziju.
- Izbegavajte udarce koji mogu rezultirati kvarom uređaja, pregrevanjem, požarom ili eksplozijom.
- Ako se uređaj neće koristiti određeno vreme, isključite ga i odvojite sve kablove priključene u njega.
- U slučaju bilo čega neobičnog (na primer, ako uređaj ispušta dim ili neobičan zvuk ili miris), odmah prestanite sa upotrebom uređaja, isključite ga, isključite sve kablove priključene na uređaj i zatim se obratite ovlašćenom servisnom centru.
- Nemojte gaziti, vući ili prekomerno savijati bilo koji kabl. Na taj način možete oštetiti kabl i uzrokovati kvar uređaja.
- Pre čišćenja ili održavanja uređaja prestanite sa upotrebom uređaja, zaustavite sve aplikacije i isključite sve kablove priključene na uređaj.
- Za čišćenje uređaja ili dodatne opreme ne koristite hemijske deterdžente,

praške ili druga hemijska sredstva (kao što su alkohol ili benzin). Takva sredstva mogu oštetiti delove uređaja ili predstavljati opasnost od požara. Za čišćenje kućišta uređaja i dodatne opreme upotrebite čistu, mekanu i suhu krpu.

- Ne ostavljajte magnetne kartice, na primer kreditne ili telefonske kartice, duže vremena pored uređaja. Može doći do oštećenja magnetnih kartica.
- Uređaj i dodatnu opremu ne rastavljajte i ne menjajte osnovnu namenu. Time se poništava garancija, a proizvođača oslobađa od odgovornosti za štetu. U slučaju oštećenja, obratite se ovlašćenom servisnom centru za pomoć ili popravke.

Hitni pozivi

Dostupnost hitnih poziva zavisi od kvaliteta vaše mobilne mreže, politici pružaoca usluga i lokalnim zakonima i propisima. Nikad se nemojte oslanjati na svoj uređaj za komunikaciju u kritičnim situacijama kao što su medicinski hitni slučajevi.

Informacije o odlaganju i reciklaži



 Ovaj simbol (sa ili bez crte) na uređaju, baterije (ako su priložene), i/ili pakiranje znači kako se uređaj i njegova električna dodatna oprema (na primjer slušalice, adapter ili kabel) i baterije ne smiju odlagati u smeće iz kućanstva. Ti se predmeti ne smiju odlagati kao nerazdvojeni komunalni otpad i potrebno ih je odvesti na ovlašćeni centar za zbrinjavanje otpada na recikliranje ili propisno zbrinjavanje.

Više informacija o recikliranju uređaja ili baterije zatražite u opštini, od kompanije za zbrinjavanje komunalnog otpada ili u maloprodajnoj trgovini.

Odlaganje uređaja i baterija (ako su priložene) podložno je novoj direktivi WEEE (direktiva o otpadnoj električnoj i elektronskoj opremi) (direktiva 2012/19/EU) i direktivi o baterijama (direktiva 2006/66/EZ). Svrha odvajanja električne i elektronske opreme i baterija od ostalog otpada jest kako bi se na najmanju mjeru sveo mogući ekološki utjecaj opasnih tvari i rizik za ljudsko zdravlje.

Smanjenje opasnih tvari

Ovaj uređaj u skladu je sa uredbom REACH (registracija, procjenjivanje, odobravanje i ograničavanje hemijskih tvari) [uredba (EZ) br. 1907/2006] i novom direktivom RoHS (direktiva o ograničenju opasnih tvari) (direktiva 2011/65/EU). Baterije (ako su priložene) u skladu su s direktivom o baterijama (direktiva 2006/66/EZ). Ažurne informacije o usklađenosti s direktivama REACH i RoHS potražite na web-mestu <http://consumer.huawei.com/certification>.

Usklađenost s propisima EU

Izjava

Huawei Technologies Co., Ltd. ovime izjavljuje da je ovaj uređaj usklađen sa svim bitnim zahtjevima i ostalim relevantnim odredbama direktive 1999/5/EZ.

Izjavu o usklađenosti možete pronaći na web-mestu <http://consumer.huawei.com/certification>.

Na ovom proizvodu nalaze se sljedeće oznake:

CE 0682

Ovaj se uređaj sme koristiti u svim državama članicama EU.

Poštujte nacionalne i lokalne propise na području u kojem koristite uređaj.

Upotreba ovog uređaja može biti ograničena, zavisno o lokalnoj mreži.

Ograničenja za pojas od 2,4 GHz:

Norveška: Ovaj podsekciju nije primjenjiv na zemljišno područje unutar poluprečnika od 20 km od centra Ny-Ålesunda.

Podaci o proizvodu ErP

Huawei Technologies Co., Ltd. ovime izjavljuje da proizvod zadovoljava direktivu 2009/125/EC i njezin propis o primjeni (EC) NO 1275/2008 s izmjenama (EC) 278/2009, (EC) 642/2009, (EU) 617/2013, (EU) 801/2013 te njeni propis o primeni (EC) NO 278/2009.

Potrošnja energije umreženog proizvoda u stanju mirovanja ako su svi ožičeni mrežni priključci povezani i svi bežični mrežni priključci aktivirani je 7.0W.

Za informacije o proizvodu koje se prikazuju na besplatnoj web-stranici proizvođača, u skladu sa zahtevima (EU) No 801/2013 posetite <http://consumer.huawei.com/certification>.

Napomena

proizvoda i njegove opreme zavise od instaliranog softvera, kapaciteta i podešavanja lokalne mreže i u tom smislu je moguće da ne budu aktivirane ili mogu biti ograničene od strane lokalnih mrežnih operatera ili pružaoca mrežnih usluga. mrežnih usluga. mrežnih usluga. mrežnih usluga.

Prema tome, moguće je da ovde sadržani opis ne odgovara u potpunosti proizvodu ili njegovoj opremi koju ste kupili.

Huawei zadržava pravo izmene ili modifikacije bilo koje informacije ili specifikacije navedene u ovom priručniku bez prethodne najave i bez preuzimanja bilo kakve odgovornosti.

ODRICANJE OD ODGOVORNOSTI

E". OSIM KADA PRIMENJIVI ZAKONI ZAHTEVAJU DRUGAČIJE, U ODNOSU NA TAČNOST, POUZDANOST ILI SADRŽAJ OVOG PRIRUČNIKA, NE DAJU SE NIKAKVE GARANCIJE BILO KOJE VRSTE, IZJAVNA NITI PODRAZUMEVANA, UKLJUČUJUĆI BEZ OGRANIČENJA I PODRAZUMEVANE GARANCIJE U POGLEDU TRŽIŠNIH ZAHTEVA I USKLAĐENOSTI ZA ODREĐENU NAMENU.

HUAWEI NEĆE NI U KOJEM SLUČAJU SNOSITI ODGOVORNOST NI ZA KAKVU POSEBNU, SLUČAJNU ILI POSLEDIČNU ŠTETU ILI GUBITAK DOBITI, POSLA, PRIHODA, PODATAKA, UGLEDA, UŠTEDA ILI OČEKIVANIH UŠTEDA BEZ OBZIRA NA TO DA LI SU TAKVI GUBICI MOGLI DA SE PREDVIDE ILI NE.

MAKSIMALNA ODGOVORNOST (OVO OGRANIČENJE SE NE ODNOSI NA ODGOVORNOST ZA TELESNE POVREDE U OPSEGU U KOJEM SU TAKVA OGRANIČENJA ZABRANJENA PRIMENJIVIM ZAKONOM) KOJU HUAWEI MOŽE SNOSITI U VEZI SA UPOTREBOM PROIZVODA OPISANOG U OVOM PRIRUČNIKU OGRANIČAVA SE NA IZNOS KOJI JE KORISNIK PLATIO ZA KUPOVINU TOG PROIZVODA.

Uvozni i izvozni propisi

ridržavaju svih primjenjivih izvoznih ili uvoznih zakona i propisa čime su odgovorni da pribave Korisnici su obvezni pridržavati se svih primjenjivih izvoznih ili uvoznih zakona i propisa te su odgovorni ishoditi sve potrebne dozvole i odobrenja nadležnih organa kako bi izvezli, ponovno izvezli ili

uvezli proizvod na koji se ovaj priručnik odnosi, uključujući u njemu sadržani softver i tehničke podatke.

Pravila o privatnosti

privatne podatke, pročitajte pravila o privatnosti na <http://consumer.huawei.com/privacy-policy>.